РОССИЙСКОЕ
ВОЕННО-ИСТОРИЧЕСКОЕ
ОБЩЕСТВО

ИСТОРИЯ.РФ

# СОБИРАТЕЛИ ЗЕМЛИ РУССКОЙ

Родившись на открытых равнинных пространствах, русское государство не имело естественной географической защиты. Расширение его границ стало единственной возможностью сохранения и развития нашей цивилизации.

Русь издревле становилась объектом опустошающих вторжений. Бывали времена, когда значительные территории исторической России оказывались под властью чужеземных захватчиков.

Восстановление исторической справедливости, воссоединение в границах единой страны оставалось и по сей день остаётся нашей подлинной национальной идеей. Этой идеей были проникнуты и миллионы простых людей, и те, кто вершил политику государства. Это объединяло и продолжает объединять всех.

(В. Мединский, Б. Грызлов. Из предисловия к серии книг «Собиратели Земли Русской»).

На Руси. Душа народа.
М. В. Нестеров. 1914 г.
Москва, Государственная Третьяковская галерея

ИСТОРИЯ.РФ
ГЕРОИ И ПОДВИГИ

ЛЕКТОРИЙ
//ДОСТОЕВСКИЙ
ВОЗДВИЖЕНКА, 1

РОССИЙСКОЕ
ВОЕННО-ИСТОРИЧЕСКОЕ
ОБЩЕСТВО
ИСТОРИЯ.РФ

# СОБИРАТЕЛИ ЗЕМЛИ РУССКОЙ

Святая равноапостольная княгиня Ольга.
Фреска Архангельского собора Московского Кремля, XVII в.

## Княгиня Ольга

Загадки Ольги, которые она так любила загадывать и к которым так часто прибегала, не удалось разгадать никому – ни самому Игорю во время их первой памятной встречи, ни незадачливым древлянским сватам, ни греческому царю, ни проповедникам-латинянам. Но и судьба Ольги и её роль в становлении русского государства и русского православия сами по себе являют великую загадку русской истории, разгадать которую не под силу самому искушенному историку. Тысяча с лишним лет, которые отделяют нас от княгини, – расстояние, что и говорить, огромное. Но отсвет её дел, отсвет её имени доходят до нас даже сквозь эту тысячелетнюю мглу.

(А. Ю. Карпов из предисловия к книге «Княгиня Ольга», из серии «Собиратели Земли Русской»).

Годы правления:

### Середина X в.

Совершила поход в земли древлян и покорила город Искоростень.

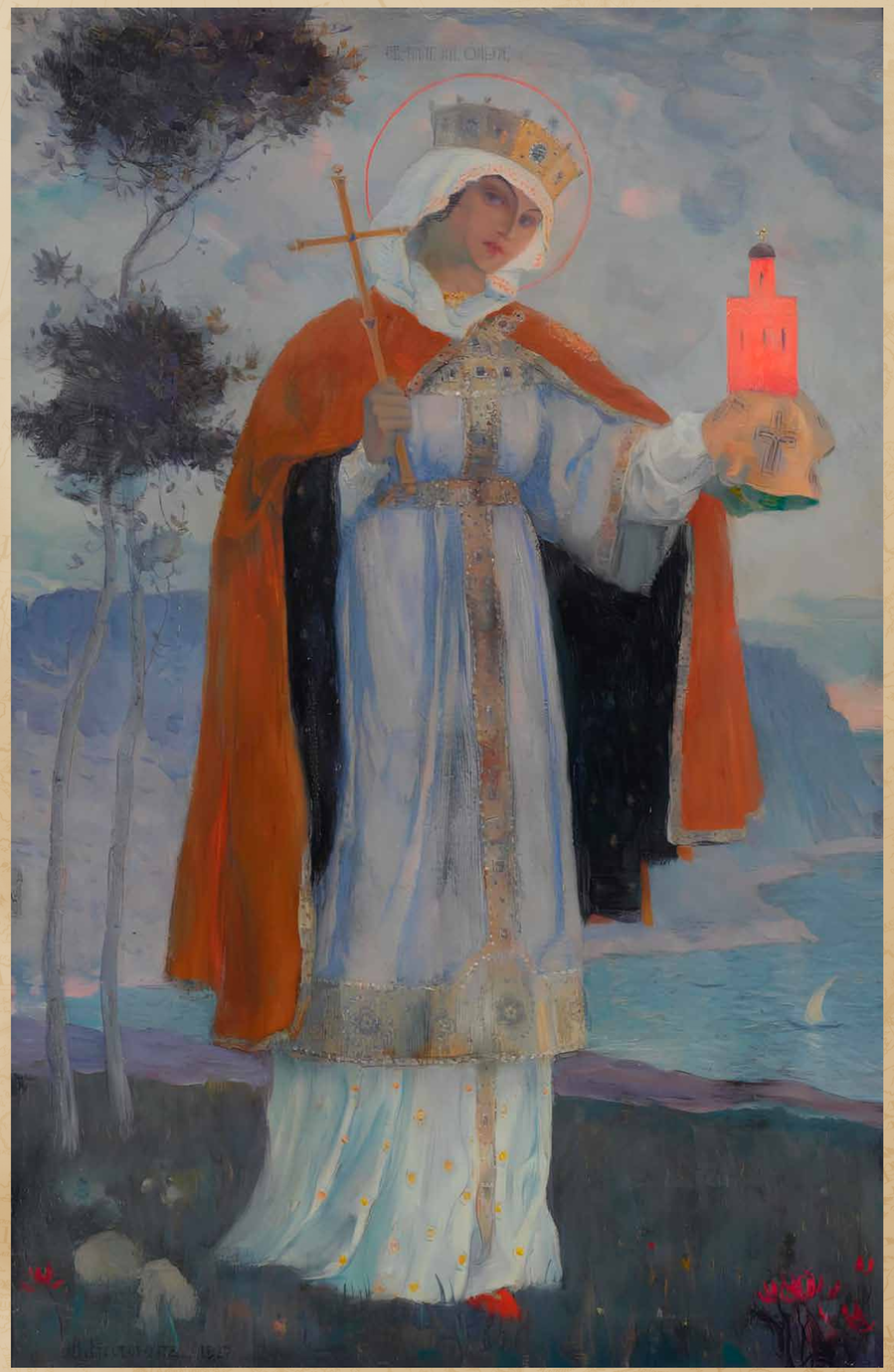

Святая равноапостольная княгиня Ольга.
М. В. Нестеров. 1927 г.
Москва, Государственная Третьяковская галерея

ИСТОРИЯ.РФ
ГЕРОИ И ПОДВИГИ

ЛЕКТОРИЙ
ДОСТОЕВСКИЙ
ВОЗДВИЖЕНКА, 1

РОССИЙСКОЕ
ВОЕННО-ИСТОРИЧЕСКОЕ
ОБЩЕСТВО
ИСТОРИЯ.РФ

# СОБИРАТЕЛИ ЗЕМЛИ РУССКОЙ

Памятник Владимиру Великому.
С. А. Щербаков. 2016 г.
Москва

## Князь Владимир

Важной вехой в процессе объединения Руси в единый политический организм стало крещение. Оно произошло в 988 году и означало не только обретение новой религии, но и построение церковной организации. Русская православная церковь развивалась в границах владений Рюриковичей, создавая духовный каркас зарождающегося государства.

Процесс собирания восточнославянских земель имел объективные предпосылки. Однако конкретные формы его протекания во многом были обусловлены незаурядными качествами равноапостольного князя.

(Д.и.н. В. В. Долгов из научного предисловия к книге «Владимир Красное Солнышко», из серии «Собиратели Земли Русской»).

Годы правления:

**978 – 1015**

**За годы правления Владимир Святой:**

- Присоединил города Перемышль и Червень в 981 году.
- Окончательно покорил вятичей в 981 - 982 гг., в 984 г. – радимичей.
- Обложил данью балтское племя ятвягов в 983 г.
- Совершил успешный поход в Волжскую Булгарию.
- К Руси отошла восточная часть Крымского полуострова с городом Корчев (Керчь).
- Построены города-крепости – Белгород-Киевский, Переяславль-Русский.

Крещение князя Владимира. В. М. Васнецов. 1890 г.
Нижегородский государственный художественный музей

Святой князь Владимир, из Деисусного чина.
Первая треть XV века.
Москва, Государственная Третьяковская галерея

ИСТОРИЯ.РФ
ГЕРОИ И ПОДВИГИ

ЛЕКТОРИЙ
ДОСТОЕВСКИЙ
ВОЗДВИЖЕНКА, 1

РОССИЙСКОЕ
ВОЕННО-ИСТОРИЧЕСКОЕ
ОБЩЕСТВО
ИСТОРИЯ.РФ

# СОБИРАТЕЛИ ЗЕМЛИ РУССКОЙ

Памятник «Князь Александр Невский с дружиной».
Скульпторы В. Д. Шанов и Д. Д. Успенская.
Архитекторы Д. М. Смирнов и К. Б. Фомин.
2021 г. Псковская область, д. Самолва

Памятник Александру Невскому «Молитва перед боем».
К. Фомин, А. Коробцов, С. Щербаков. 2021 г.
Ленинградская область

## Александр Невский

Можно утверждать наверняка, что он обладал личной храбростью. Для того чтобы сразиться со шведами на Неве, князь не стал собирать большого войска и оборудовать эшелонированную оборону. Едва узнав о нападении, он собирает мобильный отряд и, недолго думая, бросается в атаку. А ведь ему в это время еще не исполнилось и двадцати лет. Опасность быть убитым была более чем велика. Однако это его не остановило. И во время самой битвы Александр не стоял в сторонке, а бился с ворогом в первых рядах. Впрочем, иначе и быть не могло. Древнерусское общество считало князя обязанным участвовать во всех наиболее трудных делах, а не просто руководить, делегируя полномочия. Князь сам должен был рубить мечом во время битвы, сам должен был вести дипломатические переговоры, сам должен был устраивать охотничий наряд и сам должен был суд судить.

(Д.и.н. В. В. Долгов из научного предисловия к книге «Александр Невский», из серии «Собиратели Земли Русской»).

---

Годы правления:

**1252 – 1263**

**За годы правления Великий князь Владимирский:**

- Укрепил и сохранил северо-западные границы Руси.
- Основал город-крепость Порхов в 1239 г.

Александр Невский.
П. Д. Корин. 1942 г.
Москва, Государственная Третьяковская галерея

ИСТОРИЯ.РФ
ГЕРОИ И ПОДВИГИ

ЛЕКТОРИЙ
ДОСТОЕВСКИЙ
ВОЗДВИЖЕНКА, 1

РОССИЙСКОЕ
ВОЕННО-ИСТОРИЧЕСКОЕ
ОБЩЕСТВО
ИСТОРИЯ.РФ

# СОБИРАТЕЛИ ЗЕМЛИ РУССКОЙ

Портрет из Царского титулярника. 1672 г.
Российский Государственный Архив Древних Актов

## Даниил Александрович

Даниилу едва исполнилось два года, когда 14 ноября 1263 г., возвращаясь из Орды, в Городце на Волге скончался его отец великий князь Александр Ярославич Невский.

Поскольку по летописным известиям 80–90х годов XIII в. Даниил значится московским князем, историки предположили, что Москва была выделена ему по завещанию отца.

(Д.и.н. К. А. Аверьянов из научного предисловия к книге Д. М. Балашова «Младший сын. (Князь Даниил Александрович Московский)», из серии «Собиратели Земли Русской»).

Годы правления:

**1263 – 1303**

Присоединил Коломну в 1300 г.,
а в 1302 г. Переяславское княжество.

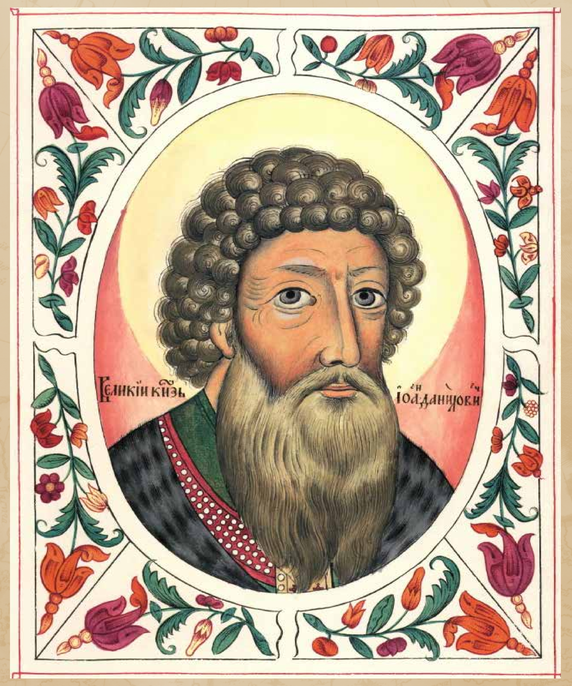

Портрет из Царского титулярника. 1672 г.
Российский Государственный Архив Древних Актов

## Иван Калита

Несмотря на то, что непрерывная династия московских князей, а затем и царей, начинается с младшего сына Александра Невского – Даниила Московского, которого сменил его старший сын Юрий, впервые добившийся титула великого князя, всеми исследователями возвышение Москвы дружно связывается с именем младшего брата последнего – Ивана Даниловича Калиты.

(Д.и.н. К. А. Аверьянов из предисловия к книге «Иван Калита. Становление Московского княжества. История первых «примыслов» московских князей. из серии «Собиратели Земли Русской»).

Годы правления:

**1325 – 1340**

Под власть Москвы попали города Углич, Галич,
Белоозеро и часть Ростовского княжества.

ИСТОРИЯ.РФ
ГЕРОИ И ПОДВИГИ

ЛЕКТОРИЙ
ДОСТОЕВСКИЙ
ВОЗДВИЖЕНКА, 1

РОССИЙСКОЕ
ВОЕННО-ИСТОРИЧЕСКОЕ
ОБЩЕСТВО

ИСТОРИЯ.РФ

# СОБИРАТЕЛИ ЗЕМЛИ РУССКОЙ

Памятник князю Дмитрию Донскому.
А. И. Рукавишников, С. А. Шаров. 2007 г.
Коломна

Святой благоверный великий Московский князь Дмитрий Донской.
В. Маторин. 2002 г.
Тульская область, Музей-Заповедник «Куликово поле»

## Дмитрий Донской

Князь Дмитрий не был «героем одного дня». С юных лет и до последнего вздоха он служил делу, которое завещали ему отец и дед, – делу, которое один писатель той эпохи метко назвал «собиранием Руси».

Дмитрий получил в наследство от отца Московское княжество, а 30 лет спустя оставил сыну ещё сырое и рыхлое, но уже узнаваемое Московское государство.

(Д.и.н. Н. С. Борисов из предисловия к книге «Дмитрий Донской» из серии «Собиратели Земли Русской»).

Годы правления:

**1359 – 1389**

К Московскому княжеству окончательно закрепились костромские и белоозёрские земли, присоединены Владимир, Дмитров, Стародуб, Мещера.

Портрет из Царского титулярника. 1672 г.
Российский Государственный Архив Древних Актов

## Василий I

Он был вторым сыном великого князя Дмитрия Ивановича, обессмертившего своё имя на Куликовом поле, и его жены Евдокии, дочери суздальского князя Дмитрия Константиновича. Вряд ли можно говорить, что этот брак был заключён по любви. Отношения между московским и суздальским князьями были крайне сложными – они вели ожесточённую борьбу за великокняжеский стол.

(Д.и.н. К. А. Аверьянов из научного предисловия к книге Д. М. Балашова «Василий I. Воля и власть», из серии «Собиратели Земли Русской»).

Годы правления:

**1389 – 1425**

- В 1392 году присоединил к Москве Нижегородское и Муромское княжества.
- В 1397-1398 г. присоединил Бежецкий Верх, Вологду, Устюг.

ИСТОРИЯ.РФ
ГЕРОИ И ПОДВИГИ

ЛЕКТОРИЙ
ДОСТОЕВСКИЙ
ВОЗДВИЖЕНКА, 1

РОССИЙСКОЕ
ВОЕННО-ИСТОРИЧЕСКОЕ
ОБЩЕСТВО
ИСТОРИЯ.РФ

# СОБИРАТЕЛИ ЗЕМЛИ РУССКОЙ

Памятник князю Московскому Ивану III.
А. Коробцов. 2017 г.
Калуга

Портрет из Царского титулярника. 1672 г.
Российский Государственный Архив Древних Актов

Великий князь Василий III Иоаннович.
Изображение на французской гравюре.
Андре Теве. 1584 г.

## Иван III Великий

Невозможно остаться равнодушным, глядя из-за Москвы-реки на это причудливое скопление дворцов и монастырей, соборов и колоколен, стянутое могучим поясом зубчатых стен. Кажется, сама державная Россия смотрит на нас с этого берегового холма. И над всем этим евразийским великолепием, над шатрами и куполами, над пушками и колоколами, над застенками и кладовками, над молельнями и гробницами – тень великого князя Московского Ивана III, которого современники называли Иваном Великим.

(Д.и.н. Н.С. Борисов из предисловия к книге «Иван III» из серии «Собиратели Земли Русской»).

Годы правления:

**1462 – 1505**

**За годы правления:**

- Присоединил к своим владениям Ярославское княжество в 1460-х гг.
- В 1472 г. была присоединена Великая Пермь.
- В 1474 г. окончательно присоединилось Ростовское княжество.
- В 1478 г. был присоединен Новгород.
- В 1485 г. – Тверское княжество.
- В 1489 г. – присоединена Вятка, на рубеже XV-XVI вв. – Печора.
- В конце XV века была построена каменная крепость Ивангород на реке Нарва.
- Присоединены Верховские княжества (земли в верховьях р. Оки), Новгород-Северский, Чернигов, Брянск, Путивль, Курск.

## Василий III

Государствование Василия казалось только продолжением Иоаннова. Будучи подобно отцу ревнителем самодержавия, твердым, непреклонным, хотя и менее строгим, он следовал тем же правилам в политике внешней и внутренней; решил важные дела в совете бояр, учеников и сподвижников Иоанновых; их мнением утверждая собственное, являл скромность в действиях монархической власти, но умел повелевать; любил выгоды мира, не страшась войны и не упуская случая к приобретениям, важным для государственного могущества; менее славился воинским счастием, более опасною для врагов хитростию; не унизил России, даже возвеличил оную, и после Иоанна еще казался достойным самодержавия.

(Н. Карамзин «История государства Российского»
(Фрагмент, изданный в виде книги «Василий III» в серии «Собиратели Земли Русской»).

Годы правления:

**1505 – 1533**

**За годы правления:**

- 1510 г. – присоединение Псковской земли.
- 1514 г. – Смоленск присоединён к Российскому государству.
- 1521 г. – присоединение Рязанского княжества.
- 1523 г. – окончательное присоединение Новгород-Северских земель.

РОССИЙСКОЕ
ВОЕННО-ИСТОРИЧЕСКОЕ
ОБЩЕСТВО

ИСТОРИЯ.РФ

# СОБИРАТЕЛИ ЗЕМЛИ РУССКОЙ

Памятник Ивану IV Грозному.
В. Н. Селиванов. 2019 г.
Владимирская область, Александров

Царь Иван IV.
Портрет из титулярника 1672 года.
Российский Государственный Архив Древних Актов

## Иван IV Грозный

...добрая слава Иоаннова пережила его худую славу в народной памяти: стенания умолкли, жертвы истлели, и старые предания затмились новейшими; но имя Иоанново блистало на судебнике и напоминало приобретение трёх царств могольских: доказательства дел ужасных лежали в книгохранилищах, а народ в течение веков видел Казань, Астрахань, Сибирь как живые монументы царя-завоевателя; чтил в нём знаменитого виновника нашей государственной силы, нашего гражданского образования; отвергнул или забыл название мучителя, данное ему современниками, и по тёмным слухам о жестокости Иоанновой доныне именует его только Грозным, не различая внука с дедом, так названным древнею Россиею более в хвалу, нежели в укоризну. История злопамятнее народа!

(Н. Карамзин «История государства Российского» (фрагмент, вошедший в книгу «Иван IV» в серии «Собиратели Земли Русской»).

Годы правления:

**1533 – 1584**

- 1552 г. – присоединение Казанского ханства.
- 1552 г. – присоединение Астраханского ханства.
- 1557 г. – протекторат над Ногайской Ордой.
- 1581-1585 гг. – покорение Сибирского ханства.
- Были построены города: Свияжск (1551), Орёл (1566), Козьмодемьянск (1583), Новые Холмогоры (Архангельск) (1584) и др.

Портрет Фёдора с надгробия в Архангельском соборе Московского кремля.
Москва, Государственный исторический музей

## Фёдор Иоаннович

Но лучшим светским памятником деятельности блаженного государя по сию пору является блистательная историческая драма Алексея Константиновича Толстого «Царь Феодор Иоаннович». В ней монарх выведен как нравственно чистый человек, чье духовное целомудрие возвышает его в глазах современников, даже политических противников, до уровня святости.

(Д.и.н. Д. М. Володихин «Государь Фёдор Иоаннович» книга из серии «Собиратели Земли Русской»).

Хотя Фёдор Иванович по характеру был прямой противоположностью своему отцу Ивану Грозному, его царствование можно называть триумфальным. Оно было наполнено множеством успехов в разных сферах жизни.

(Д.и.н. Д. М. Володихин).

Годы правления:

**1584 – 1598**

- В 1595 году по Тявзинскому миру Россия вернула города Ивангород, Копорье, Ям, крепость Корелу.
- В 1580–1590-е гг. были построены города Воронеж, Ливны, Тюмень, Тобольск, Царицын, Саратов, Самара, Уфа, Курск, Елец. Возводились новые каменные крепости в Смоленске, Астрахани и Казани.

РОССИЙСКОЕ
ВОЕННО-ИСТОРИЧЕСКОЕ
ОБЩЕСТВО
ИСТОРИЯ.РФ

# СОБИРАТЕЛИ ЗЕМЛИ РУССКОЙ

Парсуна с изображением Бориса Годунова кон. XVII в.
Неизвестный художник.
Государственный музей-заповедник А. С. Пушкина «Михайловское»

## Борис Годунов

Но, признавая, что он наружностью и умом всех людей превосходил и много похвального учинил в государстве, был светлодушен, милостив и нищелюбив, хотя и неискусен в военном деле, находили в нём и некоторые недостатки: он цвёл добродетелями и мог бы древним царям уподобиться, если бы зависть и злоба не омрачили этих добродетелей. Его упрекали в ненасытном властолюбии и в наклонности доверчиво слушать наушников и преследовать без разбора оболганных людей, за что и восприял он возмездие.

(«История государства Российского» (В. Ключевский «Исторические портреты» (фрагмент, вошедший в книгу «Борис Годунов» в серии «Собиратели Земли Русской»).

Годы правления:

**1598 – 1605**

Продолжается процесс освоения Поволжья, Сибири, укрепляются границы России. Основаны города Нарым (1598), Мангазея (1601), Томск (1604).

## Михаил Фёдорович

И все устроилось ко благу России. Господь благословил царствие Михаила Федоровича. Страна с трудом, но поднялась, принялась восстанавливать силы.

Должно быть, это хорошо и правильно, когда народ, с невыносимой болью очищающий себя от греха, делает своим царем невинного отрока. Безгрешная его душа в сердце стонущей, полуразрушенной державы, под защитой сабель и пищалей, в окружении древних святынь и современной скудости, милее была Богу, чем душа какого-нибудь прожженного интригана. Он ведь, наверное, и молился чище – за свой народ, за свою землю...

(Д.и.н. Д. М. Володихин из предисловия к книге «Михаил Фёдорович» из серии «Собиратели Земли Русской»).

Портрет царя Михаила Фёдоровича.
Иоганн Генрих Ведекинд. 1728 г.
Москва, Государственная Третьяковская галерея

Годы правления:

**1613 – 1645**

- По итогу Столбовского мира 1617 г. Россия вернула: Новгород, Порхов, Старую Руссу, Ладогу, Гдов и Сумерскую волость.
- По итогу Деулинского перемирия 1618 г. Россия возвращала города Вязьма, Козельск, Мосальск.
- В годы его правления к России были присоединены земли по Яику, Прибайкалье, Якутия и Чукотка, страна получила выход к Тихому океану.

РОССИЙСКОЕ
ВОЕННО-ИСТОРИЧЕСКОЕ
ОБЩЕСТВО

ИСТОРИЯ.РФ

# СОБИРАТЕЛИ ЗЕМЛИ РУССКОЙ

**Парсуна царя Алексея Михайловича.** Неизвестный художник. XVII в.
Воронежский музей им. И. Н. Крамского

## Алексей Михайлович

Приходится удивляться, сколько всего было сделано за время правления второго Романова. Бедная, едва оправившаяся от разорения страна принуждена была ставить и решать задачи поистине богатырские, требующие огромного напряжения всех народных сил.

(К.и.н. И. Л. Андреев из предисловия к книге «Алексей Михайлович» из серии «Собиратели Земли Русской»).

Годы правления:

### 1645 – 1676

- 1654 г. – в городе Переяславе, на раде – собрании представителей казачества во главе с Богданом Хмельницким – было принято решение о воссоединении Малороссии (земель Войска Запорожского) с Россией.
- 1667 г. – Андрусовское перемирие между Русским царством и Речью Посполитой. Россия возвращала себе Левобережье Днепра (Малороссию), Смоленские и Чернигово-Северские земли. Киев также оставался за Россией.
- В 1652 г. был заложен город Иркутск, в 1653 г. – Нерчинск, в 1666 г. – Верхнеудинск.
- 1649 – 1653 часть территории по левому берегу Амура была присоединена к России.

**Портрет царя Фёдора Алексеевича.** Неизвестный художник. XVII в.
Серпуховский историко-художественный музей

## Фёдор Алексеевич

Всмотритесь в фигуру «бедного отрока». Всмотритесь в его мечты, в его деяния. Россия многое приобрела при Петре Великом, но многое и потеряла. Наверное, был у нас вариант пройти по той дороге с меньшими потерями. Не торопясь. Не впадая в неистовство. Не обманывая себя прекрасными миражами. Но мы его потеряли.

(Д.и.н. Д. М. Володихин «Русский царь Фёдор Алексеевич» книга из серии «Собиратели Земли Русской»).

Годы правления:

### 1676 – 1682

- 1681 г. – подписан Бахчисарайский мир, по которому Османская империя и Крымское ханство признали вхождение в состав России земель Малороссии по левому берегу Днепра, а также города Киева.

**Портрет царицы Софьи.** Неизвестный художник. Ок. 1689 г.
Москва, Новодевичей монастырь

## Софья Алексеевна

Пример исторической женщины, освободившейся из терема, но не вынесшей из него нравственных сдержек и не нашедшей их в обществе, представляет богатырь-царевна Софья Алексеевна.

(Фрагмент, изданный в виде книги «Царь-девица. Царевна Софья» в серии «Собиратели Земли Русской»).

Годы правления:

### 1682 – 1689

- 1686 г. – заключён «Вечный мир», по которому Речь Посполитая окончательно признала права России на Смоленск и Чернигово-Северскую землю. Договор подтверждал раздел Малороссии по Днепру. Левобережье осталось за Россией. Город Киев навечно переходил к России.

РОССИЙСКОЕ
ВОЕННО-ИСТОРИЧЕСКОЕ
ОБЩЕСТВО
ИСТОРИЯ.РФ

# СОБИРАТЕЛИ ЗЕМЛИ РУССКОЙ

Пётр I Великий.
Поль Деларош. 1838 г.
Геермания, Гамбургский кунстхалле

## Пётр I Великий

Пётр Великий принадлежит к выдающимся государственным деятелям не только отечественной, но и мировой истории. К исключительному по своей важности периоду относится и время его правления. Изменения, происшедшие в стране на протяжении жизни одного поколения, были столь ощутимы, что их отчётливо наблюдали современники.

В самом деле, с чем Россия пришла к рубежу восемнадцатого столетия?

Отсталая экономика, несовершенный государственный механизм, едва заметные ростки просвещения, слабо вооружённые силы, не способные обуздать хищных крымских феодалов, ежегодно совершавших грабительские набеги на южные уезды государства. Известно, что Россия до 1685 года платила крымскому хану унизительную дань в форме так называемых поминок – из года в год в Крым держали путь обозы, груженные всяким добром и прежде всего «мягкой рухлядью», то есть мехами.

Какой оставил Россию Пётр в 1725 году?

Бывшее захолустье Европы превратилось в великую державу, без её участия уже не мог решаться ни один из важных вопросов международных отношений на континенте.

(Д.и.н. Н. И. Павленко из научного предисловия к книге «Пётр I», из серии «Собиратели Земли Русской»).

---

Годы правления:

**1682 - 1725**

- 1696 г. – взятие крепости Азов. Россия получила выход в Азовское море.
- 1721 г. – Ништадский мирный договор, по которому Россия получила Балтийское побережье от Выборга до Риги, а также земли Ингрии, Эстляндии, Лифляндии и часть Карелии.
- 1723 г. – по итогу Персидского похода к России отошло западное и южное побережье Каспия.
- Основаны города: Таганрог (1698), Петровск (1698), Липецк (1703), Санкт-Петербург (1703), Петрозаводск (1703), Екатеринбург (1723).

Медный всадник.
Этьен Морис Фальконе. 1878 г.
Санкт-Петербург

Портрет Петра I.
Готфрид Кнелле. 1698 г.
Королевская коллекция, Великобритания

ИСТОРИЯ.РФ
ГЕРОИ И ПОДВИГИ

ЛЕКТОРИЙ
ДОСТОЕВСКИЙ
ВОЗДВИЖЕНКА, 1

РОССИЙСКОЕ
ВОЕННО-ИСТОРИЧЕСКОЕ
ОБЩЕСТВО
ИСТОРИЯ.РФ

# СОБИРАТЕЛИ ЗЕМЛИ РУССКОЙ

Портрет императрицы Анны Иоанновны.
Неизвестный художник. Вторая половина XVIII в.
Москва, ГЗМ "Останкино и Кусково"

## Анна Иоанновна

Удел других монархов и монархинь куда скромнее: подобно английским королям и королевам они царствовали, но не управляли, с тем, однако, различием, что права английских монархов были ограничены законом, в то время как власть русских императоров и императриц была абсолютной, не знающей преград. Анна Иоанновна принадлежала именно к этому типу монархов: как мы убедились выше, она не прошла школы управления огромной империей, на троне оказалась волею случая, не обладала необходимой для государыни энергией, была от природы ленива, бесхарактерна и жестока и использовала трон для личной услады.

(Д.и.н. Н. И. Павленко из книги «Анна Иоанновна», вышедшей в серии «Собиратели Земли Русской»).

Годы правления:

### 1730 – 1740

- 1739 г. – Белградский мир, по которому России вновь возвращён Азов, а также получена полоса степного пространства к югу вдоль среднего течения Днепра.
- В 1731 г. под подданство России перешёл Младший казахский жуз.
- 1733 г. – началась вторая Камчатская экспедиция, в рамках которой были исследованы северные морские берега Сибири, Курильские острова, побережье Охотского моря.
- 1735 г. – основана крепость Кизляр.

## Елизавета Петровна

На наш взгляд, два обстоятельства больше других влияли на поведение императрицы: привлекательная внешность, точнее, необыкновенная красота, и страх. Красота породила ряд связанных между собой следствий: избыточное внимание к персоне Елизаветы, начиная от родителей и заканчивая сильным полом, капризность нрава, склонность к распущенности, леность, фанатичную набожность и милосердие. (...)

О том, что она опасалась за свою жизнь, свидетельствует множество фактов, начиная от распорядка дня и заканчивая отказом принимать лекарства.

(Д.и.н. Н. И. Павленко сокращённая цитата из книги «Елизавета Петровна», вышедшей в серии «Собиратели Земли Русской»).

Портрет императрицы Елизаветы Петровны.
А. П. Антропов. 1750-е гг.
Сергиево-Посадский музей-заповедник

Годы правления:

### 1741 – 1761

- В 1743 г. подписан Абосский мир с Швецией. Подтверждались условия Ништадтского мира 1721 г., русско-шведская граница отодвигалась до реки Кюммене. К России отошли крепость Нейшлот и города Вильмастранд и Фридрихсгам. На этих территориях образована Выборгская губерния.
- В ходе Семилетней войны 1756-1763 гг. Россия завоевала территорию Восточной Пруссии, заняла Берлин. (После смерти Императрицы все завоёванные территории были возвращены Пруссии).
- Основаны города: Оренбург (1743), крепость Дмитрия Ростовского (Ростов-на-Дону) (1749), Елисаветград (1754).

РОССИЙСКОЕ
ВОЕННО-ИСТОРИЧЕСКОЕ
ОБЩЕСТВО
ИСТОРИЯ.РФ

# СОБИРАТЕЛИ ЗЕМЛИ РУССКОЙ

Памятник Екатерине II.
М. О. Микешин. 1873 г.
Санкт-Петербург

## Екатерина II

Екатерине Алексеевне явно не везло с оценкой её царствования ни в дореволюционной, ни тем более в советской историографии. Ещё в годы её правления современники отмечали немало темных пятен, затмевавших в их глазах то положительное, что было связано с её именем. Во-первых, она была чистокровной немкой, и, видимо, национальная гордость не позволяла давать её царствованию объективную оценку. Во-вторых, и это, пожалуй, ещё важнее, она не имела никаких прав на престол и узурпировала корону у собственного супруга. В-третьих, на её совести, если не прямо, то косвенно, лежит печать ответственности за смерть не только супруга, императора Петра III, но и законного претендента на престол Иоанна Антоновича. Наконец, нравственность императрицы не вызывала восторгов ни у современников, ни у историков. И всё же правление Екатерины, прежде всего, сопряжено с достоинствами и достижениями, позволяющими возвести её в ранг выдающихся государственных деятелей дореволюционной России и поставить её имя рядом с именем Петра Великого.

(Д.и.н. Н. И. Павленко из книги «Екатерина Великая», вышедшей в серии «Собиратели Земли Русской»).

Годы правления:

**1762 – 1796**

- В 1783 г. под протекторат России добровольна перешла территория Восточной Грузии.
- Основаны крепости: Моздок (1763), Константиногорская (Пятигорск) (1780).
- Народы Ингушетии (1770), Осетии (1774) просили о принятии их в российское подданство.
- 1764 г. – образованы Новороссийская и Малороссийская губернии.
- В 1774 г. – подписан Кючук-Кайнарджийский договор с Турцией, по которому к России отошли Кабарда на Северном Кавказе, крепости Керчь и Еникале в Крыму, земли бывшего «Дикого поля» между низовьями Днепра и Южного Буга с крепостью Кинбург. Россия получила выход к Чёрному морю.
- В 1783 г. – в состав России вошло Крымское ханство.
- В 1791 г. – подписан Ясский мир с Турцией, по которому к России отошли земли бывшего «Дикого поля» в междуречье Днестра и Южного Буга. Турция признала присоединение Крыма и Кубани, отказалась от притязаний на Грузию.
- Основаны города: Херсон (1778), Мариуполь (1780), Севастополь (1783), Екатеринослав (Днепропетровск) (1784), Николаев (1788), Одесса (1794) и др.
- В 1772-1795 гг. Россия возвратила из-под господства Речи Посполитой западнорусские земли: Правобережную Малороссию, Волынь, Белоруссию. К России отошли также Курляндия и Литва.

Портрет Екатерины II.
Ф. Рокотов. 1763 г.
Москва, Государственная Третьковская галлерея

Конный портрет Екатерины Великой.
В. Эриксен. 1762 г.
Государственный музей-заповедник «Петергоф»

Портрет Екатерины II.
Иоганн Лампи Старший. 1790-е гг.
Архангельский музей изобразительных искусств

РОССИЙСКОЕ
ВОЕННО-ИСТОРИЧЕСКОЕ
ОБЩЕСТВО
ИСТОРИЯ.РФ

# СОБИРАТЕЛИ ЗЕМЛИ РУССКОЙ

Портрет Павла I.
Неизвестный художник. 1790-е гг.
США, Музей Хиллвуд

## Павел I

Как и век назад, так и сегодня, когда мы вспоминаем этого самодержца, то поневоле ассоциируем его с бесконечными вахтпарадами, муштрой, необоснованной опалой целых подразделений за малейшую провинность, гауптвахтами, мелочными придирками и пр. При этом как-то забывается, что именно благодаря его указам в России возникли фельдъегерская служба, депо карт, была открыта Военно-медицинская академия, срок службы в армии для нижних чинов был сокращён до 25 лет, а отставники получали для пропитания землю для поселения и обработки, были существенно облегчены условия жизни и труда старообрядцев.

(Д.и.н. Д. А. Гутнов из предисловия к книге «Павел I» из серии «Собиратели Земли Русской»).

Годы правления:

### 1796 – 1801

- 1801 г. – Павел I подписал манифест, по которому Россия присоединяла Картли-Кахетинское царство по просьбе грузинского народа.
- На рубеже XVIII-XIX вв. идет процесс освоения Русской Америки (Аляски).

## Александр I

Либерал и реформатор по воспитанию и убеждениям молодости, он был помещён в довольно бескомпромиссные и суровые исторические реалии начала XIX века. Ни внутриполитическая ситуация, характеризующаяся всесилием крепостников-аристократов, приведших молодого царя к власти через дворцовый переворот 11 марта 1801 года, ни внешнеполитические проблемы, поставившие Россию в центр борьбы с экспансией наполеоновской Франции (а по сути, всей континентальной Европы), не способствовали либеральным устремлениям самого царя и окружавших его молодых реформаторов из Негласного комитета. Отечественная война 1812 года и вовсе поставила крест на реформах начала царствования.

(Д.и.н. Д. А. Гутнов из предисловия к книге «Александр I» из серии «Собиратели Земли Русской»).

Портрет Императора Росии Александра I.
Д. Доу. 1818 г.
Великобритания, Королевская коллекция

Годы правления:

### 1801 – 1825

- 1807 г. – по итогам Тильзитского мира Россия присоединила Белостокскую область.
- 1801-1810 гг. – к России добровольно присоединены Восточная и Западная Грузия.
- 1813 г. по Гюлистанскому миру с Ираном за Россией навечно признаны Дагестан, Грузия и закавказские ханства, а также подтверждалось вхождение в состав России Абхазского княжества.
- 1812 г. – по Бухарестскому миру с Турцией Россия приобрела Бессарабию – историческую область между реками Днестр, Прут и низовьями Дуная.
- 1809 г. – по Фридрихсгамскому миру с Швецией к России отошли Аландские острова и Финляндия (как автономное Великое княжество Финляндское).
- 1815 г. – по решению Венского конгресса к Российской Империи было присоединено герцогство Варшавское (как автономное Царство Польское).

РОССИЙСКОЕ
ВОЕННО-ИСТОРИЧЕСКОЕ
ОБЩЕСТВО
ИСТОРИЯ.РФ

# СОБИРАТЕЛИ ЗЕМЛИ РУССКОЙ

Портрет императора Николая I.
Ф. Крюгер. 1835 г.
Частная коллекция

## Николай I

Петра I и Николая I объединяет один органический признак: делу имперского созидания они были преданы всей душой, всем своим естеством. За пределами этой самоотрешительной целеустремлённости никакой другой идентичности отыскать невозможно. Хотя труды и усилия они приносили на один и тот же «алтарь Отечества», понимали они своё служение совершенно по-разному. Николай Павлович, в отличие от своего именитого пращура, не был экспериментатором. Он был наделён чувством ответственности не только перед будущим, но и перед прошлым.

(Д.и.н. А. Н. Боханов из предисловия к книге «Николай I» из серии «Собиратели Земли Русской»).

Годы правления:

### 1825 – 1855

- В 1864 г. завершилась Кавказская война. Российская империя сумела обеспечить контроль над всей территорией Северного Кавказа.
- В 1828 г. – по Туркманчайскому миру с Ираном к России отошла Восточная Армения.
- В 1829 г. – по Андрианопольскому миру с Турцией России передавалась дельта Дуная, восточное побережье Чёрного моря от Анапы до Сухуми, ряд районов в Грузии.

## Александр II

Трудно однозначно утверждать, что Александр II, подобно Петру Великому, уверенно возглавил движение за решительные реформы. Он, скорее, оказался внутри этого движения и формировался вместе с ним. Наш главный герой жил в переломную эпоху и не просто жил, а во многом творил её, поскольку, будучи монархом, нёс на себе весь груз наследия великого и не очень великого прошлого и ростки неясного будущего. Именно поэтому Александр II – это почти всегда нерешительность. Проще всего считать её источниками слабость характера, невыработанность позиций царя, отсутствие у него продуманной тактики. С подобными утверждениями трудно спорить, но нельзя не вспомнить и о другом. Дело было ещё и в сложности выбора, поскольку монарх всегда помнил, что он выбирает путь не только для себя, как каждый из нас, его строгих и не очень строгих судей, но и для страны, общества, народа.

(К.и.н. Л. М. Ляшенко из книги «Александр II» серии «Собиратели Земли Русской»).

Портрет Александра II.
К. Е. Маковский. 1821 г.
Москва, Государственная Третьяковская галерея

Годы правления:

### 1855 – 1881

- Присоединение Средней Азии: 1868 г. – установлен протекторат над Бухарой; 1873 – Хивинский хан признал себя вассалом России; 1876 г. – к России присоединено Кокандское ханство.
- На Дальнем Востоке: 1858 г. – Айгунский договор, по которому устанавливалась граница с Китаем по Амуру; 1860 г. – Пекинский договор, по которому Уссурийский край становился владением России; 1855 г. - Симодский договор с Японией, по которому северная часть Курильских островов признавалась территорией России; 1875 г. – Сахалин отходил к России.
- В 1878 г. по Сан-Стефанскому договору с Турцией Россия возвращала Южную Бессарабию, а в Закавказье к ней отходили крепости Батум, Ардаган, Карс, Баязет и прилегающие к ним территории.
- Основаны города: Благовещенск (1856), Хабаровск (1858), Владивосток (1860).

РОССИЙСКОЕ
ВОЕННО-ИСТОРИЧЕСКОЕ
ОБЩЕСТВО
ИСТОРИЯ.РФ

# СОБИРАТЕЛИ ЗЕМЛИ РУССКОЙ

Памятник Александру III.
А. Н. Ковальчук. 2017 г.
Ялта, Ливадийский дворец

## Александр III

Император Александр III обладал благороднейшим, – это мало сказать благороднейшим, – он обладал именно царским сердцем. Такое благородство, какое было у Александра III, могло быть только, с одной стороны, врождённо, а с другой стороны – не испорчено жизнью. (...)

Я не стану спорить о том, что Император Александр III был человек сравнительно небольшого образования, можно сказать, он был человек ординарного образования. Но вот с чем я не могу согласиться и что часто мне приходилось слышать, – это с тем, что Император Александр III не был умным. Надо условиться, что подразумевать под словом ум: может быть, у Императора Александра III был небольшой ум – рассудка, но у него был громадный, выдающийся ум – сердца, это своего рода ум, присутствие которого часто, в особенности в положении лиц, которым приходится умом предвидеть, предчувствовать и предопределять, несравненно важнее ума – рассудка.

Наконец, у Императора Александра III было совершенно выдающееся благородство и чистота сердца, чистота нравов и помышлений. Как семьянин это был образцовый семьянин; как начальник и хозяин – это был образцовый начальник и образцовый хозяин. У него никогда слово не расходилось с делом.

(С. Ю. Витте опубликованная в сокращённом виде цитата из мемуаров, включённых в книгу «Александр III», вышедшую в серии «Собиратели Земли Русской»).

---

Годы правления:

**1881 – 1894**

- В начале 1880-х гг. к России присоединены земли туркменских племён в Закаспийской области.
- За годы правления Александра III не произошло ни одной войны, но шло укрепление позиций России в Европе, на Балканах, Кавказе, в Средней Азии. Решались задачи по освоению Сибири, Дальнего Востока и Крайнего Севера.

Портрет императора Александра III.
Н. Д. Дмитриев-Оренбургский. 1896 г.
Москва, Государственный исторический музей

ИСТОРИЯ.РФ
ГЕРОИ И ПОДВИГИ

ЛЕКТОРИЙ
ДОСТОЕВСКИЙ
ВОЗДВИЖЕНКА, 1